



Communauté de Communes du

---

Val de l'Oise

*La Dynamique rurale*

Rapport  
d'activités  
2014  
Culture  
Tourisme  
Patrimoine

## Année 2014

Année d'élections des nouveaux délégués communautaires, la Communauté de communes du Val de l'Oise a recentré et redéfini ses compétences en matière de développement culturel, touristique et patrimoine, en tant que services à la population et outils de développement économique, et avec l'intention de prendre en compte l'ensemble du territoire.

La commission « Culture Tourisme Patrimoine », forte de 20 délégués, s'est réunie très régulièrement pour mettre en œuvre le programme 2014 qui suit :

- La page culturelle, initiée par Béatrice Boutroy-Valentin depuis quelques années, a continué la programmation des soirées théâtrales, jeune et tout public, ainsi que l'action ciné-jeunes destinés aux scolaires du territoire. Autre grand succès initié par la communauté de communes, le Festival des Bistrots, dont l'origine était de donner un coup de pouce aux cafés locaux et d'apporter une animation originale dans les communes.

- Dans le cadre du centenaire du premier conflit mondial, 2014 a vu de nouvelles actions de mémoire au niveau de l'intercommunalité ; en collaboration avec la Caverne du Dragon, des expositions itinérantes ont été proposées dans plusieurs communes. La communauté de communes a édité un guide recensant l'ensemble des manifestations du territoire afin de participer à la communication du territoire.

- En ce qui concerne les aspects tourisme-patrimoine, 2014 a été l'occasion d'un état des lieux, avec la rencontre d'une première partie des maires du territoire ainsi que différents partenaires afin d'étudier les projets à mettre en œuvre sur notre territoire.

- A l'instigation du président, des randonnées nature ont repris ; elles remportent un succès grandissant à chaque sortie et c'est l'occasion de découvrir nos villages et notre territoire.

2014 est également une année exceptionnelle avec un taux d'occupation maximum pour les deux gîtes gérés en direct par la collectivité ; on enregistre une stabilité pour les réservations de particuliers, mais une augmentation importante pour la demande d'hébergement des entreprises au bénéfice de leurs ouvriers ou intervenants. C'est un point encourageant pour l'activité économique de notre territoire.

**Thérèse Martin-Barjavel,**

**Vice –Présidente en charge de la Culture, du Tourisme et du Patrimoine**



## Saison culturelle

La Communauté de Communes du Val de l'Oise met en place une saison culturelle d'octobre à mars composée d'un programme théâtral et de spectacles vivants qui s'articule autour de 6 spectacles diffusés dans les communes du territoire.

En 2014, les cinq spectacles proposées ont réuni 486 personnes, soit une moyenne de près de 100 personnes par spectacle.

La CCVO articule l'offre culturelle (programmation régulière, spectacles, expositions) pour une diffusion variée et bien répartie sur le territoire. La proximité est au cœur de nos préoccupations. Les spectacles sont diffusés sur l'ensemble du territoire. Nous utilisons principalement les salles des fêtes communales pour la mise en place de la saison culturelle. Ces salles peuvent accueillir en moyenne 100 à 120 personnes. Depuis la mise en place de la programmation théâtrale en 2011, nous constatons progressivement une hausse de la fréquentation, des spectateurs assidus qui suivent avec intérêt le programme et qui se réjouissent que des propositions culturelles soient présentés tout près de chez eux.

Dans un premier temps orientée théâtre, la programmation de la saison culturelle se diversifie. Pour l'ouverture de la saison 2014-2015 nous avons proposé aux spectateurs d'assister à un ciné-concert. Camille Geoffroy, pianiste a mis en musique le film de Buster Keaton « Le mécano de la générale ».

A chaque représentation le pot de l'amitié est un moment de rencontre entre les spectateurs et les artistes, un moment de convivialité très apprécié. Dans chaque commune où a lieu un spectacle, une association assure la mise en place de la billetterie et l'organisation du pot de l'amitié. Cette initiative a pour but d'impliquer les locaux et de créer des passerelles entre Communauté de Communes, communes et associations.



## Jeune Public Spectacles vivants

La Communauté de Communes du Val de l'Oise a pour volonté de développer l'accès à la culture et notamment aux plus jeunes. La CCVO fait partie du Réso Picardie pour l'accueil du spectacle vivant en Picardie. Elle propose des spectacles au public scolaire de maternelles et primaires. Le Réso a pour but de faciliter l'accueil des artistes en travaillant notamment sur la formation des professionnels à l'accueil de spectacles vivants. Pour élaborer leur programmation, les membres du Réso ont des rencontres régulières, avec des temps forts dans les manifestations nationales.

En 2014, 10 écoles ont participé. Cela représente au total 351 enfants pour LA FIN DU LOUP et 259 enfants pour POP UP DELICES. Pour faciliter l'accès à la culture, la CCVO prend en charge le transport des écoles jusqu'au lieu du spectacle.

A la suite du projet, *La Marche inaugurale Louvre-Lens* qui avait mobilisé plus de 500 enfants lors du passage des marcheurs de l'Odysée de la Culture dans la Vallée de l'Oise, les élus de la CCVO ont décidé d'offrir le voyage au musée Louvre-Lens à ces enfants. Les enfants de plusieurs écoles et le collège de Moÿ-de-l'Aisne qui n'avaient pas pu effectuer le voyage au musée Louvre-Lens l'ont effectué en mars 2014.

# Jeune Public

## Ciné-Jeunes

En partenariat avec la Fédération Départemental des Maison des Jeunes et de la Culture dans le cadre du *Festival Ciné-Jeune de l'Aisne*, festival international de cinéma, la Communauté de Communes du Val de l'Oise a la possibilité d'organiser dans ses communes la programmation de films à destination du public scolaire (maternelles, primaires, collèges). En 2014, 4 films (9 séances) furent programmés. Nous avons accueilli des élèves de 14 écoles et 1 collège pour un total de 1018 enfants.

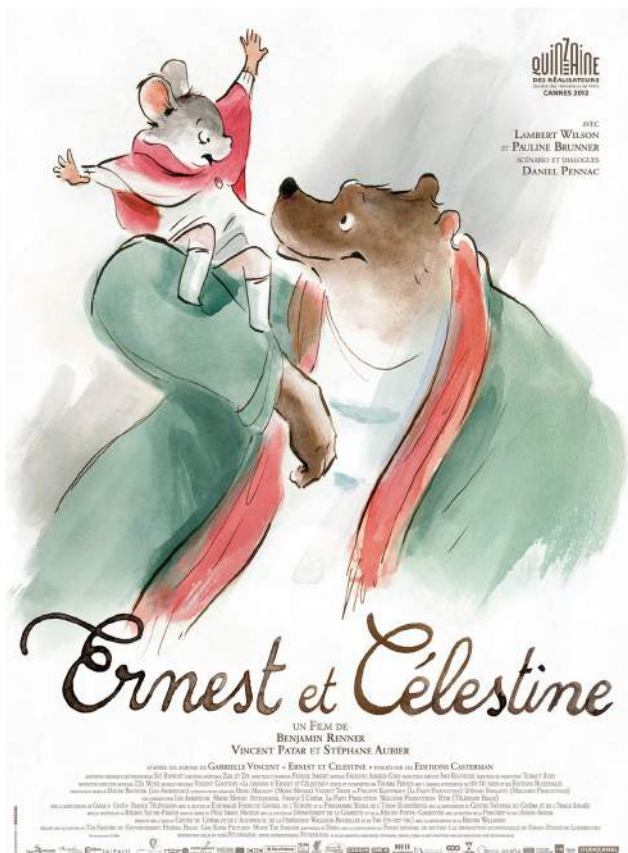



#### **OBJECTIFS DU FESTIVAL**

- *développer le lien social*
- *soutenir l'activité des cafés ruraux*
- *valoriser le territoire et ses habitants*
- *favoriser l'accès aux concerts en zone rurale et dynamiser l'activité culturelle sur l'ensemble du territoire*

## Festival des Bistrots

Promouvoir les musiciens et de soutenir l'activité des cafés ruraux.

L'idée est d'offrir un festival de musique itinérant sur le territoire en organisant des soirées musicales et concerts dans les cafés du territoire. C'est un projet festif incluant un côté innovant, fantaisiste, surprenant et de qualité. L'optique de ce festival de musique est d'aller à la découverte des artistes locaux et des régions Nord et Picardie faire connaître leur travail et les mettre « au devant de la scène » : mettre en avant les passionnés qu'ils soient amateurs ou professionnels et offrir au public une soirée conviviale et festive.

Ce dispositif permet d'aller à la rencontre des habitants qui n'ont pas forcément l'occasion de se déplacer pour découvrir des groupes de musique.

Ce festival, est une promenade en musique, avec des styles de musique différents, pour tous les goûts.



# *festival des Bistrotts*

***30 avril  
au  
17 mai  
2014***

***Communauté  
de Communes  
du Val de l'Oise***

En 2014,

8 cafés se sont lancés dans l'aventure

16 groupes ont été programmés

Fréquentation par soirée :

100 à 120 personnes





# Randonnées

Randonnées nature

Balade culturelle

**La Communauté de Communes favorise les actions transversales entre Culture, Tourisme et Patrimoine.**

Depuis mai 2014, la CCVO assure la mise en place d'un programme de randonnées nature en partenariat avec les acteurs du territoire mais aussi avec le Comité départemental de randonnée pédestre de l'Aisne et La Maison de la Nature et de l'Oiseau. 3 randonnées ont ainsi eu lieu : un trajet en canoé à partir du Moulin de Lucy à l'occasion de la Journée des Moulins, « Comment s'orienter avec une boussole » à Neuville, une rando-challenge à Chevresis-Monceau et une randonnée sur le thème des plantes tinctoriales à Alaincourt.

Les randonnées voient leur fréquentation augmenter. De 10 au départ, les groupes sont désormais constitués d'une trentaine de randonneurs.



## Journées du Patrimoine

La CCVO coordonne et participe aux *Journées du Patrimoine* afin d'amener à découvrir des lieux dignes d'intérêt sur le territoire et de mettre en valeurs des initiatives souvent individuelles. Les *Journées du Patrimoine* sont un rendez-vous incontournable des amoureux du patrimoine qui développent un sentiment d'appartenance de la population permettant d'affirmer les valeurs de ce territoire et rendre son image plus attractive. En 2014, 20 sites étaient accessibles dont deux nouveaux : la ferme dite de la SIAS à Essigny-le-Grand et le moulin de Senecy à Séry-les-Mézières.



# Centenaire de la Grande Guerre

## Enjeux pour le territoire

Faire connaître et permettre la compréhension

Montrer le contexte historique, les réalités sociales pour les civils, les militaires

Mettre en exergue des aspects et des thématiques méconnus ou peu connus du grand public

Proposer une programmation culturelle claire et de qualité : spectacles, conférences, expositions, animations

Rendre accessible au plus grand nombre cette mémoire

La Communauté de Communes du Val de l'Oise centralise et diffuse l'information, apporte un soutien technique aux communes et est organisatrice de spectacles, conférences et expositions. La CCVO encourage les échanges de compétences, d'expériences, de contacts et d'actions.

2 août matin : Exposition **La Mobilisation**, Mairie, MOY-DE-L' AISNE

Jusqu'au 16 novembre : Exposition **Mémoire écrite de la Grande Guerre**, Musée Maison de Marie-Jeanne, ALAINCOURT

28 août : Journée commémorative **Centenaire de la Bataille de Moÿ**, MOY-DE-L' AISNE

La commune de Moy-de-l'Aisne a vu en août 1914 l'une des dernières grandes charges de cavalerie de l'ère moderne. Ce 28 août 1914 le 12e Royal Lancers, le 20e Hussards et le Royal Scots Dragons Guards reçurent l'ordre de charger le 2e régiment à cheval de la Garde prussienne pour couvrir la retraite du corps expéditionnaire britannique entre Guise et La Fère. L'un des événements mythiques de l'armée britannique durant la Première Guerre mondiale inspira en partie la charge de cavalerie dans le film de Steven Spielberg « Cheval de guerre ».

28, 29, 30 août : Marche mémorielle **La marche de la Vérité (Fourmies-Craonne)**, RIBEMONT

Cette marche a pour but de présenter les événements survenus dans l'Aisne entre le 25 août 1914 et le 13 septembre 1914 : ce fut un véritable raz de marée humain tant militaire que civil à travers tout le département. Les randonneurs suivront les traces des hommes du 18e CA- 36e et 38e DI- 144<sup>e</sup> RI et 123<sup>e</sup> RI. Le groupe de marcheurs sera composé d'une trentaine de personnes et ouvert à tous. Lors du passage dans la Vallée de l'Oise deux soirées de bivouac sont prévues à Ribemont. Les 28 et 29 août des conférences auront lieu à Ribemont animées par Noël Genteur et Philippe Olivera (historien).

31 août : Commémoration **Monument de l'Abattoir**, ORIGNY-SAINTE-BENOITE

A la mémoire des 87 soldats morts pour la France les 28-29-30 août 1914

6-7 septembre : Exposition **La vie du village à l'aube de 1914**, Mairie, ESSIGNY-LE-GRAND

7 septembre matin : Randonnée contée **La bataille de Guise** animée par la guide conférencière Thérèse Martin-Barjavel, ESSIGNY-LE-GRAND

5-28 septembre : Exposition **Guerre Totale** Maison Condorcet, RIBEMONT (prêt Caverne du Dragon/CCVO)

1-24 octobre : Exposition **Guerre Totale** Mairie, MOY-DE-L' AISNE (prêt Caverne du Dragon/CCVO)

12 octobre : Conférence **Lettres de poilus et de familles dispersées** Musée Maison de Marie-Jeanne, ALAINCOURT

11 novembre : Exposition **Construction du Monument aux Morts**, BRISSAY-CHOIGNY

8-11 novembre : Exposition **Brissy-Hamégicourt : temps de guerre, temps de reconstruction**, Salle des fêtes, BRISSY-HAMEGICOURT. Visite commentée de 14 h à 17 h

10-12 novembre : Exposition **Orange d'acier sur Cerizy. Le quotidien du poilu**, église Saint-Brice, CERIZY

26 novembre- 15 février : Exposition **Noël de papiers**, Musée Maison de Marie-Jeanne, ALAINCOURT

1-13 décembre : Exposition **La guerre en partitions**, salle de musique, ORIGNY-SAINTE-BENOITE (prêt Caverne du Dragon/CCVO)



# Perspectives

La Communauté de Communes du Val de l'Oise a installé en 2014 deux bornes touristiques reliées au SRIT, le Système Régional d'Informations Touristiques. Elle alimente la base de données, elle met à jour, et corrige les données obsolètes. Dans le domaine touristique, d'autres études vont se préciser courant 2015 : l'aménagement de bornes camping-cars, la mise en place de campings, l'étude d'aménagement de la gare d'Origny-Sainte-Benoîte, le projet de matérialisation de la Ligne Hindenburg.

La CCVO poursuit son programme Célébrations de la Grande Guerre et préparera en 2015 pour 2016 la publication de deux témoignages civil et militaire. Parallèlement à ce projet, la CCVO élabore un programme spécifique comprenant spectacles, conférences, expositions, toujours dans l'idée d'un accès pour tous à la culture pour 2016, 2017, 2018.

La 2eme Guerre mondiale sera abordée grâce à la réalisation d'un livret de témoignages d'habitants de la Vallée de l'Oise retraçant leurs souvenirs de cette période.

Les autres actions culturelles, patrimoniales et touristiques déjà existantes sont reconduites.

En 2015, afin de satisfaire les communes n'ayant plus de café, deux soirées sous chapiteau seront organisées et s'intituleront *Bistrot éphémère*.